

Schweizerische Eidgenossenschaft
Confédération suisse
Confederazione Svizzera
Confederaziun svizra

Eidgenössisches Justiz- und Polizeidepartement EJPD

Bundesamt für Justiz BJ
Direktionsbereich Privatrecht
Fachbereich Infostar FIS

Fachtechnische Weisungen Infostar

Nr. 4 (Stand 09.06.2022)

**Technische Lösung («Umgehungslösung») zu Ehe für alle
und Umwandlung der Eingetragenen Partnerschaften in
eine Ehe**

Inhalt

1	Ausgangslage	3
2	Problemstellung	3
3	Lösung	3
4	Ehe für alle - Ehe (gleichgeschlechtlich)	3
4.1	Dokumente erstellen bei Ehe für alle	5
4.2	Ehe bei einem anderen Amt mit Trauungsermächtigung	7
4.3	Ehehinderungsprüfung bei einer adoptierten Person	7
4.4	Fortschreibung der Ehe der ersten Person im Geschäftsfall Person	7
4.5	Fortschreibung der Ehe der zweiten Person im Geschäftsfall Person	10
4.6	Auswirkung auf allfällige gemeinsame Kinder	13
4.7	Elektronische Meldung an die Einwohnerkontrolle bei Ehe für alle	13
4.8	Geschäftsfall Vorbereitung Partnerschaft manuell abschliessen	15
5	Umwandlung der eingetragenen Partnerschaft in eine Ehe	16
5.1	Dokumente erstellen bei Umwandlung	17
5.2	Fortschreibung der Umwandlung der ersten Person im Geschäftsfall Person	18
5.3	Fortschreibung der Umwandlung der zweiten Person im Geschäftsfall Person	21
5.4	Elektronische Meldung an die Einwohnerkontrolle nach einer Umwandlung	24
6	Ehe im Ausland, welche als Eintragung Partnerschaft beurkundet wurde	26
7	Nachbeurkundung einer verschiedengeschlechtlichen Partnerschaft im Ausland	26
8	Folgegeschäftsfälle	26
9	Amtliche Mitteilungen	27
10	Abgabe von Registerauszügen	27

1 Ausgangslage

Die Änderungen des Schweizerischen Zivilgesetzbuches betreffend Ehe für alle sehen vor, dass gleichgeschlechtliche Ehen oder Umwandlungen der eingetragenen Partnerschaft in eine Ehe beurkundet werden können.

2 Problemstellung

Für die heutige Anwendung Infostar gilt ein Software-Freeze bis zur Einführung von Infostar NG. Der Einführungstermin des neuen Rechts «Ehe für alle» war lange nicht bekannt und es musste nach einer praktikablen Lösung für die Zivilstandsbeamtinnen und Zivilstandsbeamten gesucht werden. Zudem war der Aufwand für eine Anpassung des bestehenden Systems kosten- und ressourcenmässig abzuwägen.

3 Lösung

In dieser fachtechnischen Weisung werden die Umgehungslösungen für die Verarbeitung einer Ehe von gleichgeschlechtlichen Paaren und die Umwandlung der eingetragenen Partnerschaft in eine Ehe im Geschäftsfall «Person» beschrieben. Es werden acht neue Dokumente zur Verfügung gestellt und die Einwohnerdienste können über eine manuell auszulösende Meldung elektronisch mit einer Ereignismeldung beliefert werden. Für den Geschäftsfall «Person» wird in der örtlichen Berechtigung die Prüfung auf den Heimatort entfernt, damit die Fortschreibung bei jedem Zivilstandsamt erfolgen kann. Mit dieser Aufhebung der Prüfung dürfen auch andere Fortschreibungen für Ausnahmefälle, welche nicht im dafür vorgesehenen Geschäftsfall verarbeitet werden können, vorgenommen werden (siehe Ziff. 10 der Weisung EAZW Nr. 10.22.04.01). Durch die Fortschreibung im GF Person wird der Button Korrigieren aktiv. Eine Korrektur darf aber keinesfalls direkt erfolgen. Berichtigungen sind nur via Aufsichtsbehörde vorzunehmen. Ebenfalls wird das Sichten der beiden Geschäftsfälle Vorbereitung und Eintragung Partnerschaft generell geöffnet. Die Verarbeitung und das Sichten sind für die Rollen «ZA Urkundsperson» und «AB Urkundsperson» vorgesehen.

4 Ehe für alle - Ehe (gleichgeschlechtlich)

Für die Durchführung des Ehevorbereitungsverfahrens für gleichgeschlechtliche Paare und für die Erstellung der notwendigen Dokumente muss das zuständige Zivilstandsamt einen Geschäftsfall «Vorbereitung Partnerschaft» eröffnen.

Fachtechnische Weisungen Infostar
Nr. 4 (Stand 09.06.2022)
Umgehungslösungen betreffend Ehe für alle

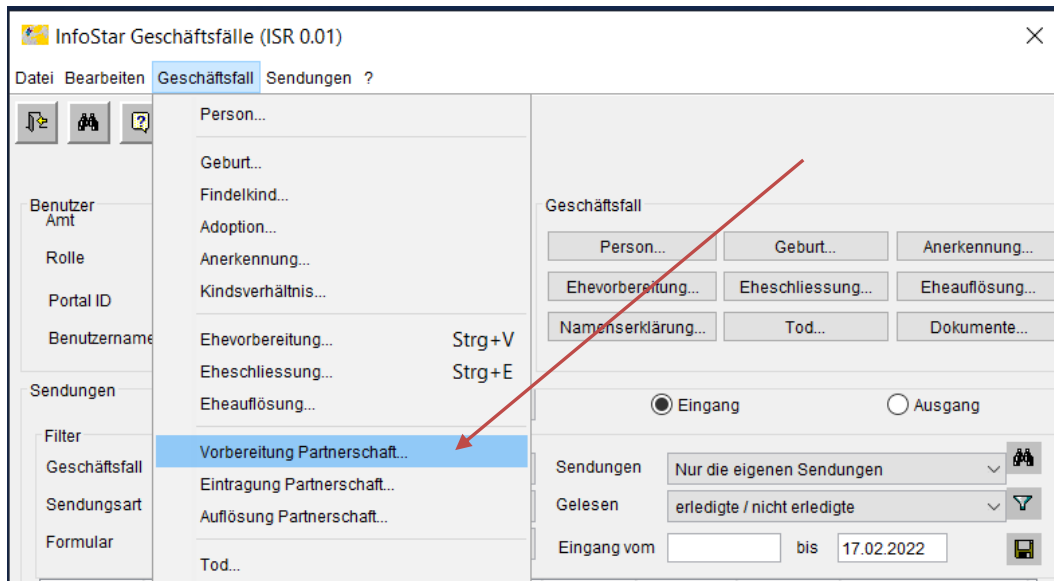

Beide Verlobten werden gesucht und alle Felder im Maskenablauf sind wie für eine Vorbereitung Partnerschaft auszufüllen. Das «Datum Bestätigung der Angaben» ist allenfalls anzupassen. Wenn die Trauung nicht im eigenen Kreis stattfindet, kann unter «Eintragende Stelle» ein anderes Zivilstandsamt eingegeben werden.

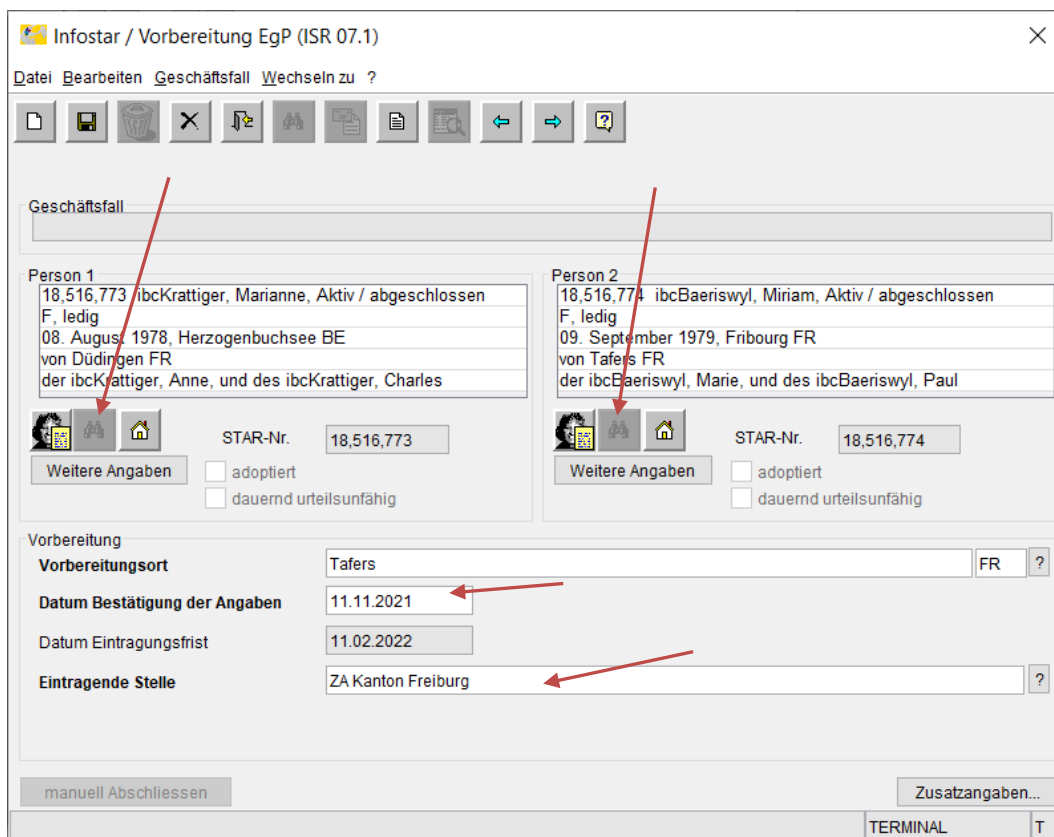

Unter «Anmerkungen» in der Maske «Geschäftsfall Zusatzangaben (ISR 0.07)» ist ein Hinweis «Ehe für alle – Ehe» festzuhalten. Im Weiteren regeln die Kantone direkt, welche Zusatzangaben» sowie allfälligen anderen Angaben wie ein «Ordnungsbegriff Amt» in die «Maske 0.07» einzutragen sind.

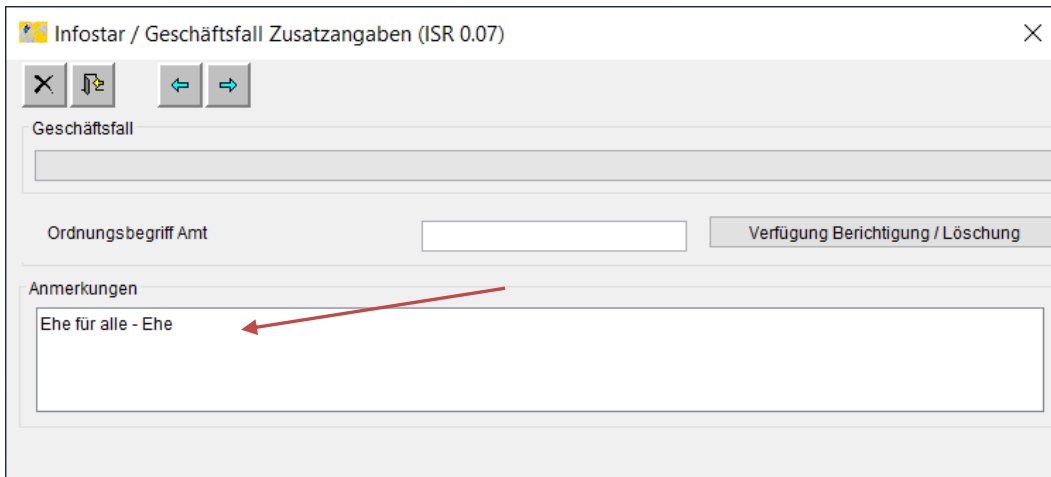

4.1 Dokumente erstellen bei Ehe für alle

Über den Geschäftsfall «Dokumente» stehen unter «**Neues e-Dokument**» sechs Dokumente zur Verfügung.

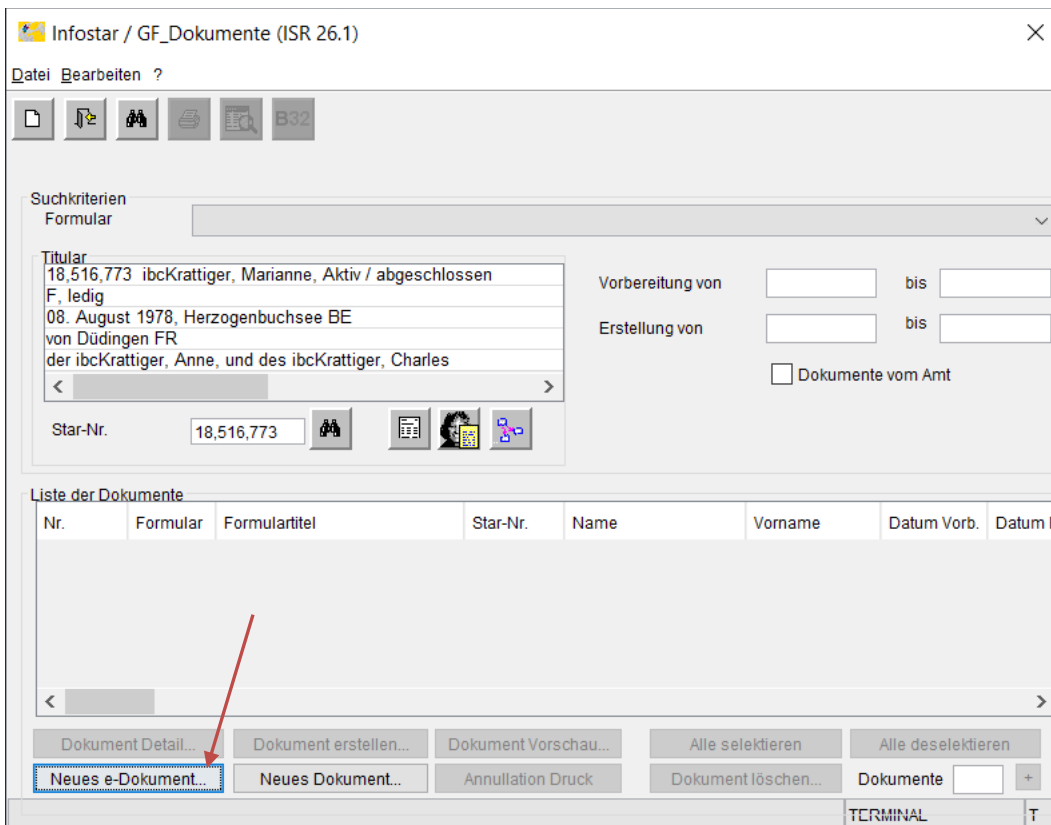
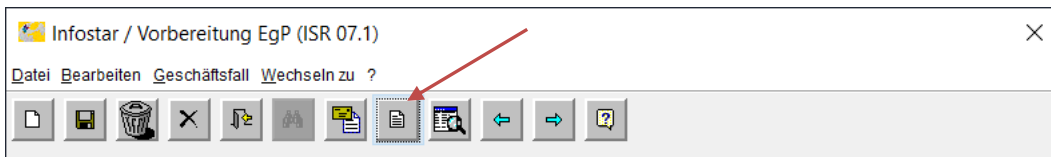

Zur Auswahl stehen:

- 3.0.1.e Ehevorbereitung – Name und Bürgerrechte nach der Trauung (Dokument ist neu 5-sprachig)
- 3.0.2.e Bestätigung der Eheschliessung
- 3.0.3.e Trauungsermächtigung
- 3.1.2.e Trauungsurkunde - auch vor Fortschreibung der Ehe im Geschäftsfall «Person»
- 7.4.e Familienausweis (ohne allfällige Kinder) - auch vor Fortschreibung der Ehe im Geschäftsfall «Person»
- 3.1.1.e Trauungsmitteilung (kann erst erstellt werden, wenn beide Ehegatten fortgeschrieben sind)

Bei der Auswahl von jedem Dokument erscheint eine spezifische Dialogbox, um die ergänzenden Angaben zur Ehe festzuhalten, weil nicht alle Daten wie beim Geschäftsfall «Ehevorbereitung» zur Verfügung stehen. Unten sind als Beispiel die auszufüllenden Felder für das Dokument «Bestätigung der Eheschliessung» aufgeführt. Die fettmarkierten Felder sind Pflichtfelder. In diesen Dialogboxen sind **weder Prüfungen auf den Zeichensatz noch auf Gemeinden vorhanden**. Bei den Ortsangaben ist unbedingt auf die korrekte Schreibweise (auch Gross- und Kleinschreibung) und das Hinzufügen des Kantonskürzels zu achten (z. B. Fribourg FR). Es wird empfohlen, wenn immer möglich die Angaben aus Infostar zu kopieren, um Fehler und damit Differenzen zur späteren Beurkundung im Geschäftsfall «Person» zu vermeiden. Dazu kann Infostar auch mehrmals geöffnet werden, um die Dialogbox nicht immer wieder verlassen zu müssen. Beim Verlassen der Dialogbox werden bereits erfasste Daten **nicht** gespeichert. Zu beachten ist, dass in der Fusszeile immer das **Erstellungsdatum resp. das Tagesdatum** aufgedruckt wird. Dokumente mit Fusszeile können daher **nicht am Vortag der Trauung** erstellt werden.

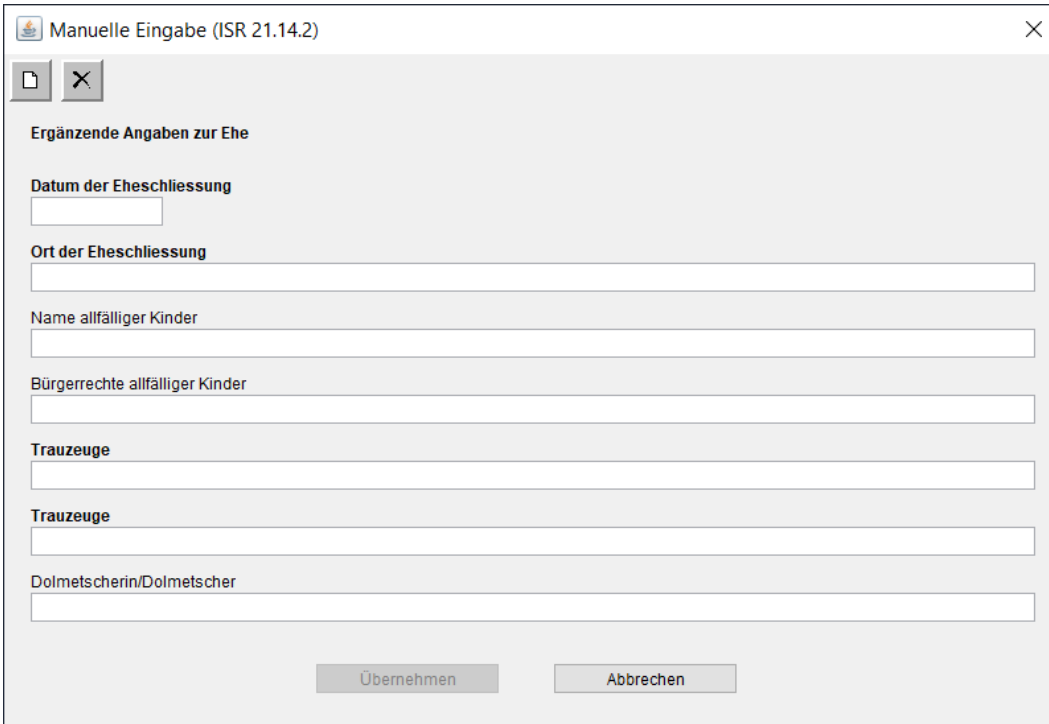

Manuelle Eingabe (ISR 21.14.2)

Ergänzende Angaben zur Ehe

Datum der Eheschliessung

Ort der Eheschliessung

Name allfälliger Kinder

Bürgerrechte allfälliger Kinder

Trauzeugen

Trauzeugen

Dolmetscherin/Dolmetscher

Übernehmen Abbrechen

4.2 Ehe bei einem anderen Amt mit Trauungsermächtigung

Um die neuen Dokumente für eine Ehe für alle zu erstellen, ist eine der Verlobten unter Geschäftsfall «Dokumente» zu suchen und unter «Geschäftsfälle zur Person (ISR 0.21)» den Geschäftsfall «Vorbereitung Partnerschaft» zu öffnen. Das Sichten dieses Geschäftsfalls wurde für alle geöffnet. Der Geschäftsfall kann jedoch nicht bearbeitet werden. Das weitere Vorgehen ist unter 4.1 beschrieben.

4.3 Ehehindernisprüfung bei einer adoptierten Person

Wird festgestellt, dass eine der Verlobten adoptiert ist, muss unter den «Sendungen» eine «99.2. dringende Rückfrage» an die «Amtsstelle EAZW» analog der Anfragen im «Geschäftsfall Ehevorbereitung» verschickt werden. Wurde die Adoption in Infostar verarbeitet, ist die Rückfrage an die Kantonale Aufsichtsbehörde zu richten.

4.4 Fortschreibung der Ehe der ersten Person im Geschäftsfall Person

Die Beurkundung der Ehe erfolgt **nach der Trauung** unter Fortschreibung der beiden Ehegatten im Geschäftsfall «Person». Zwingend ist darauf zu achten, dass bei der Verarbeitung beide Personengeschäftsfälle **nicht gleichzeitig im eingegebenen Stand** sind.

Fachtechnische Weisungen Infostar
Nr. 4 (Stand 09.06.2022)
Umgehungslösungen betreffend Ehe für alle

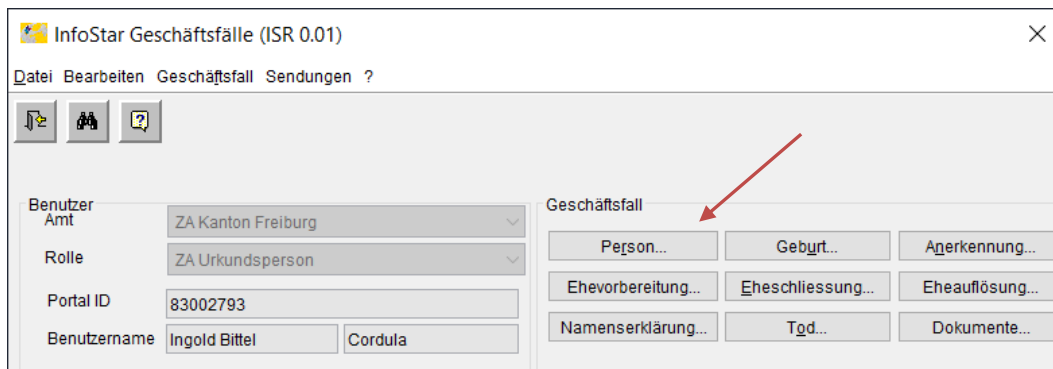

Die erste Person, deren Ehe fortzuschreiben ist, wird in der Maske «Person (ISR 5.1)» gesucht.

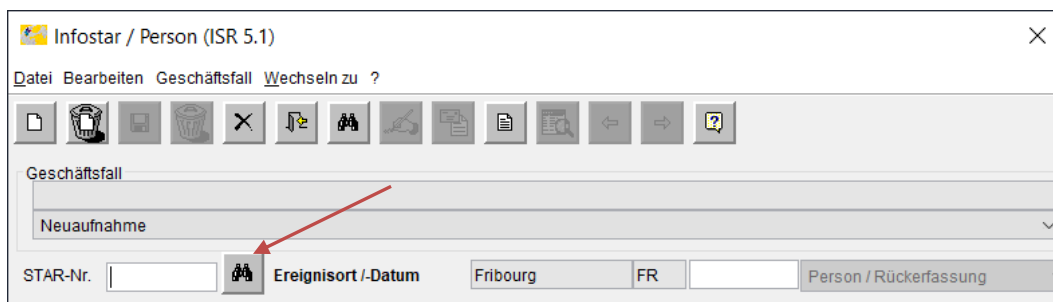

Die Maske «Einträge zur Person (ISR 5.9)» öffnet sich. Unter «Ereignis-Datum» wird das Eheschliessungsdatum erfasst und mit «Neuer Eintrag» bestätigt.

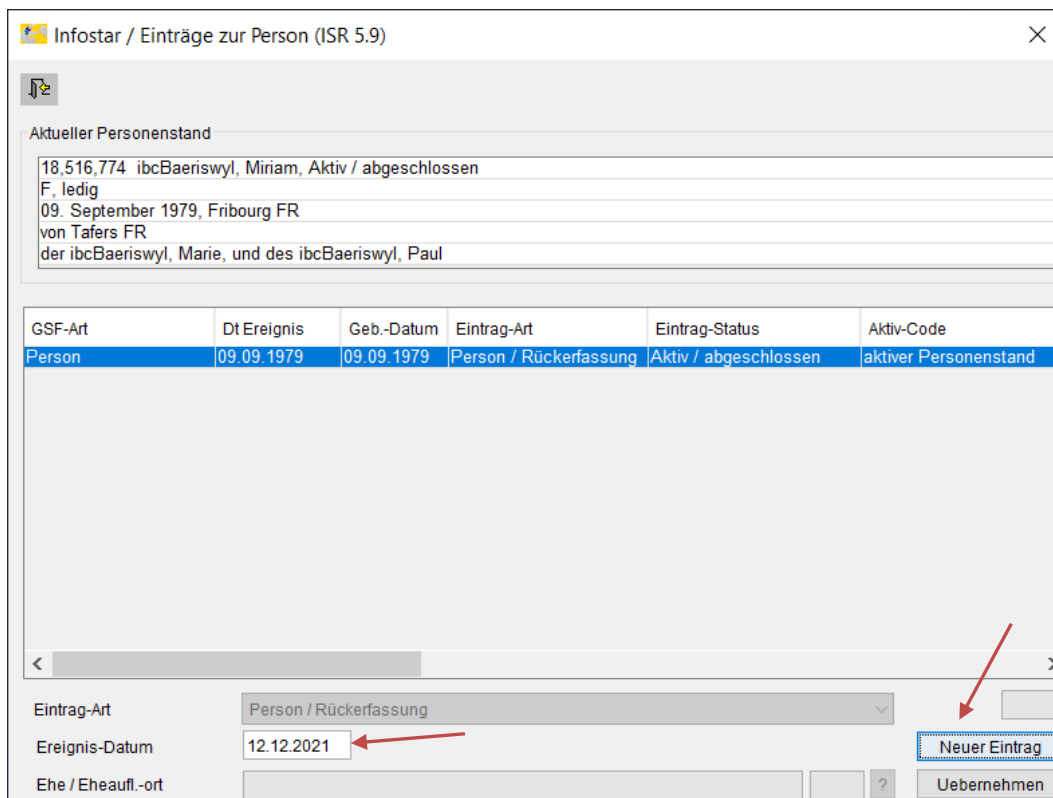

Der **Bearbeitungsgrund** «Ehe für alle – Ehe» muss in der Maske «Person (ISR 5.1)» selektioniert werden. Wenn nötig ist die Namensführung anzupassen und insbesondere der Ledigname zu ergänzen. Der Zivilstand ist in «verheiratet» «seit» zu ändern.

Infostar / Person (ISR 5.1)

121,701 Person, 17. Februar 2022, Eingegeben

Ehe für alle - Ehe

STAR-Nr. 18,516,774 Ereignisort /-Datum Fribourg FR 12.12.2021 Person / Rückfassung

Persönliche Daten

Familienname ibcBaeriswyl

Ledigname ibcBaeriswyl

Vorname(n) Miriam Geschlecht F

Andere Namen

Geburtsdatum 09.09.1979 oder Jahrgang Geburtszeit A/B-Stunde

Geburtsort Fribourg FR

Geb.-Ort Zusatz

Zivilstand verheiratet seit 12.12.2021

Lebensstatus lebend dauernd urteilsunfähig

Abstammung... Geschl_änd... Namensänd... Partner

Namenserkl... Tod... Verschollen... Ehepartner Kind Geschwister

Korrigieren Löschen Eltern... Bürgerrechte... Fam.verhält... Zusatzangaben...

05002S : 1142 : Geschäftsfall-Daten wurden gesichert. TERMINAL T

Der **Wohnsitz** ist durch Aufrufen des Buttons  in der Maske «Wohnsitz und Aufenthalt (ISR 0.53)» zu **erfassen**.

Infostar / Wohnsitz und Aufenthalt (ISR 0.53)

Person

Wohnsitz Schmiten FR

Zusatz

Aufenthaltsort

Zusatz

Die erste Maske ist zu speichern. Bei den Folgemasken «Elternnamen bei Entstehung des KV (ISR 0.73)» sowie «Bürgerrechte (ISR 0.70)» gibt es keine Änderungen, da die Ehe keine

Auswirkung auf diese Angaben hat. Auf der Maske «Aktive und aufgelöste Beziehungen (ISR 5.13)» kann bei der Fortschreibung der ersten Person noch keine Beziehung erstellt werden.

In der Maske «Geschäftsfall Zusatzangaben (ISR 0.07)» ist unter «Anmerkungen» der Hinweis «Ehe für alle» sowie allfällige andere Angaben wie ein «Ordnungsbegriff Amt» einzutragen.

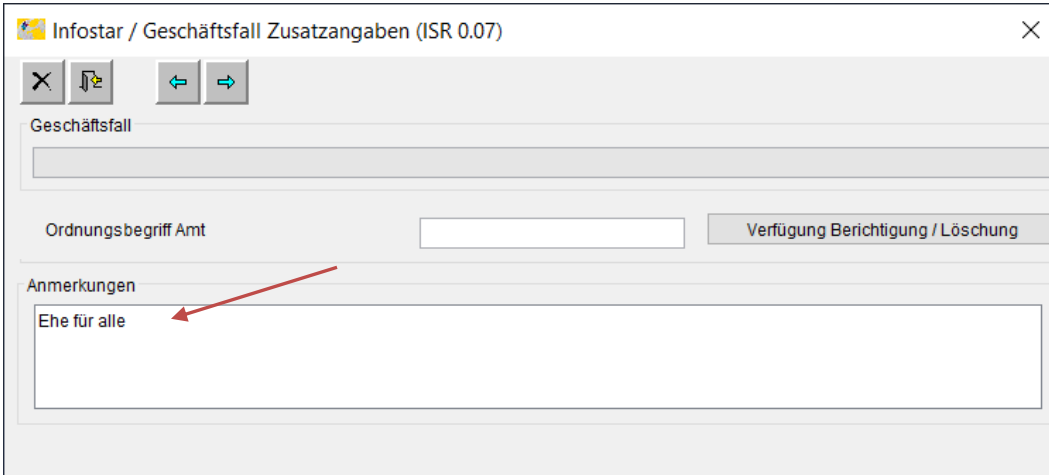

Nach dem Maskendurchlauf, dem Speichern und dem Kontrollieren kann der Geschäftsfall beurkundet werden.

4.5 Fortschreibung der Ehe der zweiten Person im Geschäftsfall Person

Die Fortschreibung der zweiten Person ist gleich zu starten wie bei der ersten Person (siehe 4.3 Fortschreibung der Ehe der ersten Person im Geschäftsfall «Person»).

In der Maske «Einträge zur Person (ISR 5.9)» wird das Eheschließungsdatum unter «Ereignis-Datum» erfasst und mit «Neuer Eintrag» bestätigt.

Es wird der Bearbeitungsgrund «Ehe für alle – Ehe» selektioniert. Wenn nötig ist die Namensführung anzupassen und insbesondere der Ledigname zu ergänzen. Der Zivilstand ist in «verheiratet» «seit» zu ändern. Damit später eine Beziehung zum Ehegatten erstellt werden kann, ist das **Geschlecht provisorisch** zu ändern. In untenstehendem Beispiel wurde das Geschlecht in M geändert.

Der Wohnsitz ist durch Aufrufen des Buttons  in der Maske «Wohnsitz und Aufenthalt (ISR 0.53) zu erfassen. Diese erste Maske ist wiederum zu speichern. Die Folgemasken «Elternnamen bei Entstehung des KV (ISR 0.73)» sowie «Bürgerrechte (ISR 0.70)» sollten ebenfalls keine Änderungen erfahren.

Auf der Maske «Aktive und aufgelöste Beziehungen (ISR 5.13)» wird der zuvor fortgeschriebene Ehepartner gesucht.

Fachtechnische Weisungen Infostar
Nr. 4 (Stand 09.06.2022)
Umgehungslösungen betreffend Ehe für alle

Infostar / Aktive und aufgelöste Beziehungen (ISR 5.13)

Mutter

Familienname	Vornamen	Geb.-Datum
--------------	----------	------------

Vater

Familienname	Vornamen	Geb.-Datum
--------------	----------	------------

Person

18,516,773 ibcBaeriswyl, Marianne, led. ibcKrattiger, Eingeg
M, verheiratet seit 12.12.2021
08. August 1978, Herzogenbuchsee BE
von Düdingen FR
der ibcKrattiger, Anne, und des ibcKrattiger, Charles

Ehepartner/Partner

4-Ereignis... 3-Beziehungsart...

Kinder

Name	Vornamen	Geschlecht	Geb.-Datum
------	----------	------------	------------

Die Maske «Beziehungsart (ISR 5.14)» öffnet sich. «Eheverhältnis» und «Datum von» sind vorbelegt und zu prüfen.

Infostar / Beziehungsart (ISR 5.14)

Beziehungsperson

18,516,774 ibcBaeriswyl, Miriam, led. ibcBaeriswyl, Aktiv / abgeschlossen
F, verheiratet seit 12.12.2021
09. September 1979, Fribourg FR
von Tafers FR
der ibcBaeriswyl, Marie, und des ibcBaeriswyl, Paul

Eintrags-Art: Person / Rückfassung

betroffene Person

18,516,773 ibcBaeriswyl, Marianne, led. ibcKrattiger, Eingeg
M, verheiratet seit 12.12.2021
08. August 1978, Herzogenbuchsee BE
von Düdingen FR
der ibcKrattiger, Anne, und des ibcKrattiger, Charles

Beziehungsart: Eheverhältnis

Auflösungsgrund:

Datum von: 12.12.2021

Datum bis: 31.12.9999

Über den Button «4-Ereignis» gelangt man auf die Maske «Eheangaben (ISR 5.15)». Das «Trauungsdatum» ist vorbelegt und der «Trauungsort» ist zu erfassen.

Ehepartner/Partner

18,516,774 ibcBaeriswyl, Miriam, led. ibcBaeriswyl, Aktiv / abg F, verheiratet seit 12.12.2021
09. September 1979, Fribourg FR
von Tafers FR
der ibcBaeriswyl, Marie, und des ibcBaeriswyl, Paul

4-Ereignis... 3-Beziehungsart...

Infostar / Eheangaben (ISR 5.15)

betroffene Person

18,516,773 ibcBaeriswyl, Marianne, led. ibcKrattiger, Eingeg M, verheiratet seit 12.12.2021
08. August 1978, Herzogenbuchsee BE
von Düdingen FR
der ibcKrattiger, Anne, und des ibcKrattiger, Charles

Ehepartner

18,516,774 ibcBaeriswyl, Miriam, led. ibcBaeriswyl, Aktiv / at F, verheiratet seit 12.12.2021
09. September 1979, Fribourg FR
von Tafers FR
der ibcBaeriswyl, Marie, und des ibcBaeriswyl, Paul

Trauung

Trauungsdatum 12.12.2021

Trauungsort Tafers FR ?

Trauungsort Zusatz

Anmerkung zur Namensführung

Eheauflösung

Eheauflösungsdatum

Eheauflösungsort

Eheauflösungsort Zusatz

Eheauflösungsgrund

In der Maske «Geschäftsfall Zusatzangaben (ISR 0.07)» ist unter «Anmerkungen» der Hinweis Ehe für alle sowie allfällige andere Angaben wie ein «Ordnungsbegriff Amt» einzutragen.

Zurück auf der 1. Maske ist **unbedingt das Geschlecht wieder anzupassen**. Sollte dies vor dem «Abschliessen» vergessen gehen, erscheint die Infomeldung «Achtung Geschlecht prüfen». Durch Klicken auf «OK» wird die Maske wieder geöffnet, um das Geschlecht zu korrigieren. Über den Button «Abbrechen» kann die Beurkundung auch ohne Anpassung des Geschlechts falsch abgeschlossen werden.

Nach dem Maskendurchlauf, dem Speichern und dem Kontrollieren kann dieser Geschäftsfall beurkundet werden.

4.6 Auswirkung auf allfällige gemeinsame Kinder

Allfällige gemeinsame Kinder werden weder auf Dokumenten noch in der Verarbeitung mitberücksichtigt. Änderungen bei Namen und Bürgerrechten sind ebenfalls im Geschäftsfall «Person» des Kindes fortzuschreiben. Als «Ereignis-Datum» wird das Eheschließungsdatum der Eltern erfasst und mit «Neuer Eintrag» bestätigt. Als Bearbeitungsgrund ist «Ereignis nur im GF Person möglich» zu selektionieren und in der Maske 0.07 als Anmerkungen «Ehe für alle der Eltern dieser Person» zu vermerken. Die Einwohnerkontrollen sind mittels einer «Bereinigungsmeldung» zu informieren.

4.7 Elektronische Meldung an die Einwohnerkontrolle bei Ehe für alle

Im Geschäftsfall «Person» wird keine automatische Meldung an die Einwohnerkontrolle ausgelöst. Diese Meldung ist manuell, erst nach der Fortschreibung **beider** Personen, auszulösen. Es empfiehlt sich, diese zuerst bei der Person, welche zuletzt beurkundet wurde, über das Menü «Geschäftsfall», dann «Ehemeldung an EWK» auszulösen.

Unter «Ort» beim Empfänger ist der Wohnsitz der betroffenen Person auszuwählen bzw. zu prüfen oder zu korrigieren, wenn bereits eine Gemeinde ausgewählt ist. Mit «Meldung auslösen» wird die Meldung an die Einwohnerkontrolle elektronisch ausgelöst.

Ehemeldung an Einwohnerkontrollen (ISR 5.1.1)

Person

18,516,773 ibcBaeriswyl, Marianne, led. ibcKrattinger, Aktiv / abgeschlossen
F, verheiratet seit 12.12.2021
08. August 1978, Herzogenbuchsee BE
von Düdingen FR
der ibcKrattinger, Anne, und des ibcKrattinger, Charles

Empfänger

Einwohnerkontrolle

Ort: Schmitten FR ?

Sedex V3

Meldung auslösen

TERMINAL T

Um die Meldung der anderen Person zu generieren, ist diese erneut über den Geschäftsfall «Person» aufzurufen und zu übernehmen. Über das Menü «Geschäftsfall» ist auch für diese Person eine «Ehemeldung an EWK» auszulösen.

Infostar / Person (ISR 5.1)

Datei Bearbeiten Geschäftsfall Wechseln zu ?

Geschäftsfall: 121,701 Person

STAR-Nr.: 1851

Persönliche Daten

Familienname: ibcBaeriswyl
Ledigname: ibcBaeriswyl
Vorname(n): Miriam
Geschlecht: F

Geschäftsfall Info

Unter «Ort» beim Empfänger ist wiederum der Wohnsitz auszuwählen bzw. zu prüfen oder zu korrigieren, wenn bereits eine Gemeinde ausgewählt ist. Mit «Meldung auslösen» wird für die andere Person die Meldung an die Einwohnerkontrolle elektronisch ausgelöst.

Sollten Einwohnerkontrollen Probleme mit der elektronischen Meldung haben, steht unter dem Geschäftsfall «Dokumente» «neues e-Dokument» die **«3.1.1.e Trauungsmitteilung»** zur Verfügung, welche erstellt, gedruckt und versendet werden kann. Alternativ könnte auch für beide Personen eine «Bereinigungsmeldung EWK» versendet werden.

Die elektronischen Meldungen können wie üblich unter «Liste Sendungen Geschäftsfall (ISR 21.01)» über den Button «Meldungen Sedex» kontrolliert werden.

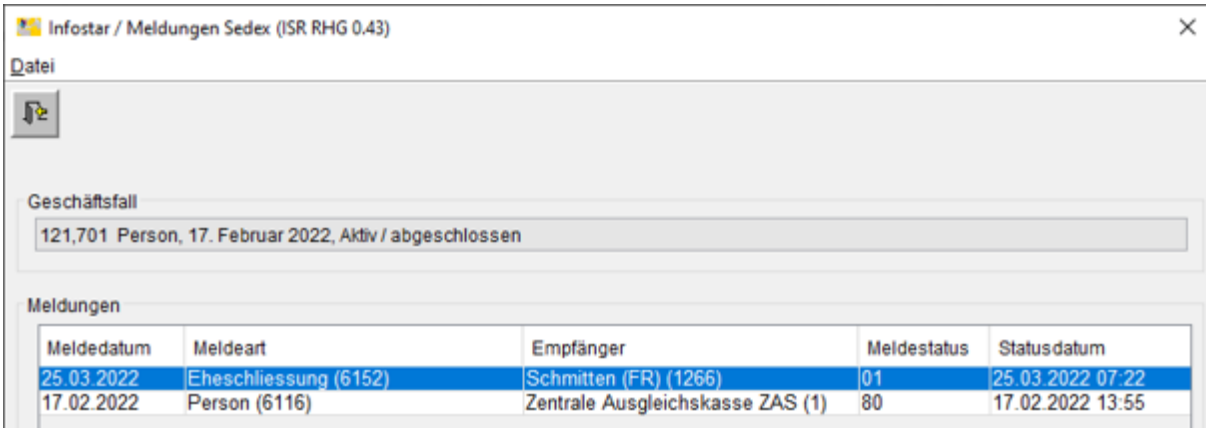

Melddatum	Meldeart	Empfänger	Meldestatus	Statusdatum
25.03.2022	Eheschliessung (6152)	Schmitten (FR) (1266)	01	25.03.2022 07:22
17.02.2022	Person (6116)	Zentrale Ausgleichskasse ZAS (1)	80	17.02.2022 13:55

4.8 Geschäftsfall Vorbereitung Partnerschaft manuell abschliessen

Sobald beide Ehegatten im Geschäftsfall «Person» fortgeschrieben sind, sollte der Geschäftsfall «Vorbereitung Partnerschaft» manuell abgeschlossen werden. Es kann aber darauf verzichtet werden, die eingegebenen Vorbereitungen Partnerschaften periodisch zu überprüfen.

Beim Aufrufen des entsprechenden Geschäftsfalles erscheint die Meldung «Ursprünglicher Personenstand hat geändert. Eventuelle Mutationen bitte nachführen» ist mit «OK» zu quittieren.

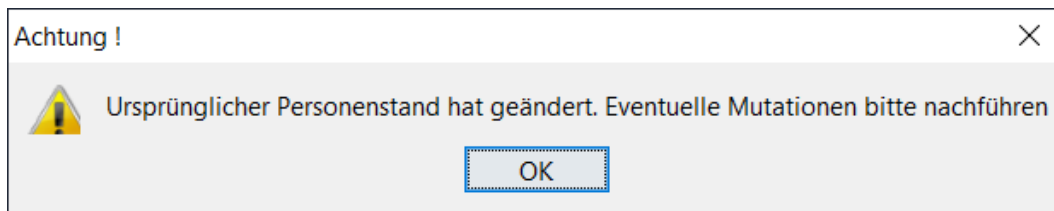

Beide Fehlermeldungen, «1275 und 1276: Person 1 bzw. 2 ist aktuell bereits verheiratet!» sind ebenfalls mit «OK» zu quittieren.

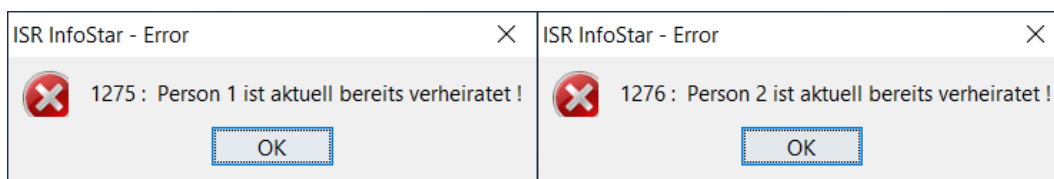

In der Maske «Geschäftsfall Zusatzangaben (ISR 0.07)» können die Felder «Ordnungsbegriff Amt» und «Anmerkungen» gemäss kantonalen Anweisungen verwendet werden.

Der Maskenablauf ist zwingend vollständig durchzugehen, damit auf der Einstiegsmaske der Button «manuell Abschliessen» aktiv wird und bestätigt werden kann.

Infostar / Vorbereitung EgP (ISR 07.1)

Datei Bearbeiten Geschäftsfall Wechseln zu ?

Geschäftsfall
121.698 Vorbereitung Partnerschaft, 17. Februar 2022, Eingegeben

Person 1
18,516,773 ibcBaeriswyl, Marianne, led. ibcKrattiger, Aktiv / ab
F, verheiratet seit 12.12.2021
08. August 1978, Herzogenbuchsee BE
von Düdingen FR
der ibcKrattiger, Anne, und des ibcKrattiger, Charles

Person 2
18,516,774 ibcBaeriswyl, Miriam, led. ibcBaeriswyl, Aktiv / abge
F, verheiratet seit 12.12.2021
09. September 1979, Fribourg FR
von Tafers FR
der ibcBaeriswyl, Marie, und des ibcBaeriswyl, Paul

STAR-Nr. 18,516,773

STAR-Nr. 18,516,774

Weitere Angaben adoptiert
 dauernd urteilsunfähig

Weitere Angaben adoptiert
 dauernd urteilsunfähig

Vorbereitung

Vorbereitungsort Tafers FR ?

Datum Bestätigung der Angaben 11.11.2021

Datum Eintragsfrist 11.02.2022

Eintragende Stelle ZA Kanton Freiburg ?

manuell Abschliessen Zusatzangaben...

TERMINAL T

Die Meldung «Manuelles Abschliessen – Die Vorbereitung kann später nicht mehr weiterverwendet werden» ist mit «Ja» zu bestätigen.

Achtung !

Manuelles Abschliessen - Die Vorbereitung kann später nicht mehr weiterverwendet werden

Ja Nein

5 Umwandlung der eingetragenen Partnerschaft in eine Ehe

Um die neuen Dokumente für eine Umwandlung zu erstellen, ist einer der Ehegatten unter Geschäftsfall «Dokumente» zu suchen und unter «Geschäftsfälle zur Person (ISR 0.21)» der Geschäftsfall «Eingetragene Partnerschaft» zu öffnen. Das Sichten dieses Geschäftsfalls wurde für alle geöffnet.

InfoStar Geschäftsfälle (ISR 0.01)

Datei Bearbeiten Geschäftsfall Sendungen ?

Benutzer
Amt ZA Kanton Freiburg
Rolle ZA Urkundsperson
Portal ID 83002793
Benutzername Ingold Bittel Cordula

Geschäftsfall
Person... Geburt... Anerkennung...
Ehevorbereitung... Eheschliessung... Eheschliessung...
Namenserklärung... Tpd... Dokumente...

Star-Nr. 10,296,430

Titular
10,296,430 ibcRossier, Nicole, led. ibcRossier, Aktiv / abgeschlos
F, in eingetragener Partnerschaft seit 30.01.2012
03. März 1973, Herzogenbuchsee BE
von Düdingen FR
der ibcRossier, Anne, und des ibcRossier, Marc

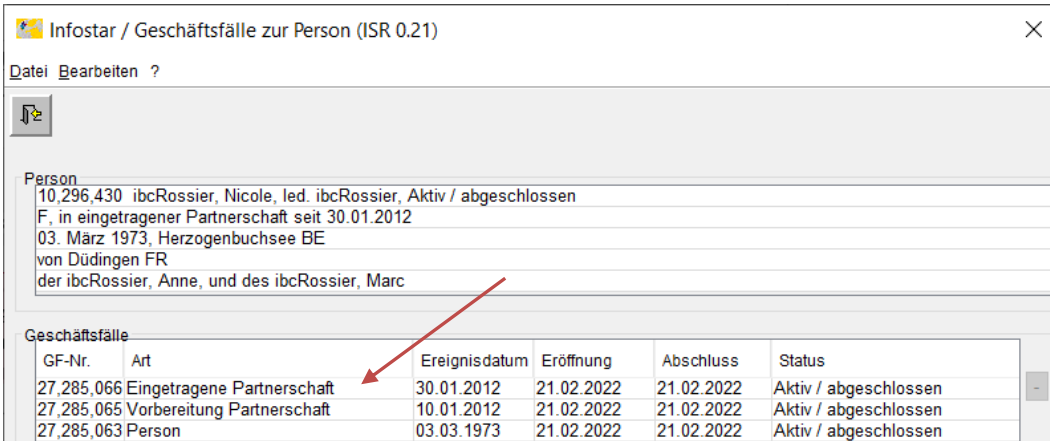

Infostar / Geschäftsfälle zur Person (ISR 0.21)

Person
10,296,430 ibcRossier, Nicole, led. ibcRossier, Aktiv / abgeschlossen
F, in eingetragener Partnerschaft seit 30.01.2012
03. März 1973, Herzogenbuchsee BE
von Düdingen FR
der ibcRossier, Anne, und des ibcRossier, Marc

GF-Nr.	Art	Ereignisdatum	Eröffnung	Abschluss	Status
27,285,066	Eingetragene Partnerschaft	30.01.2012	21.02.2022	21.02.2022	Aktiv / abgeschlossen
27,285,065	Vorbereitung Partnerschaft	10.01.2012	21.02.2022	21.02.2022	Aktiv / abgeschlossen
27,285,063	Person	03.03.1973	21.02.2022	21.02.2022	Aktiv / abgeschlossen

5.1 Dokumente erstellen bei Umwandlung

Über den Geschäftsfall «Dokumente» stehen unter «Neues e-Dokument» drei Dokumente zur Verfügung. Die Dokumente sind von der Person aus zu erstellen, welche im Geschäftsfall «Eintragung Partnerschaft» Person 1 / Titular 1 ist, damit der in der Dialogbox einzugebende Wohnsitz zur richtigen Person aufgeführt wird.

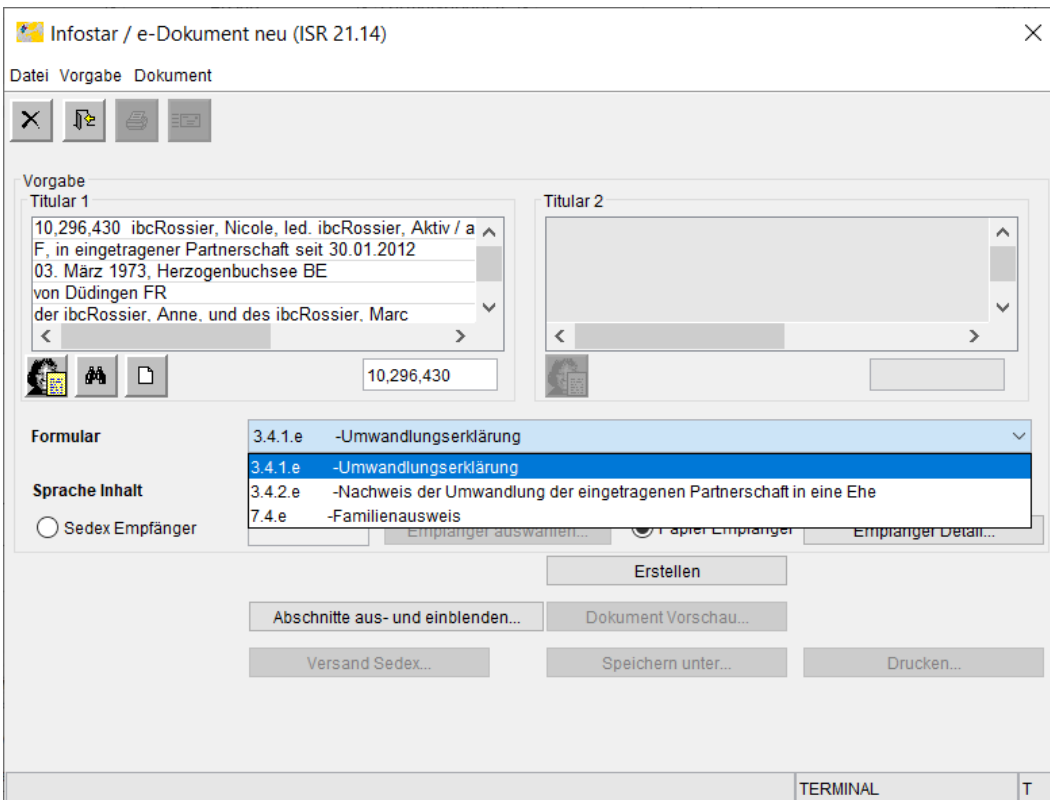

Infostar / e-Dokument neu (ISR 21.14)

Titular 1
10,296,430 ibcRossier, Nicole, led. ibcRossier, Aktiv / a
F, in eingetragener Partnerschaft seit 30.01.2012
03. März 1973, Herzogenbuchsee BE
von Düdingen FR
der ibcRossier, Anne, und des ibcRossier, Marc

Titular 2

Formular
3.4.1.e -Umwandlungserklärung
3.4.1.e -Umwandlungserklärung
3.4.2.e -Nachweis der Umwandlung der eingetragenen Partnerschaft in eine Ehe
7.4.e -Familienausweis

Sprache Inhalt
 Sedex Empfänger

Erstellen

Abschnitte aus- und einblenden... Dokument Vorschau...
Versand Sedex... Speichern unter... Drucken...

TERMINAL T

Zur Auswahl stehen:

- 3.4.1.e Umwandlungserklärung der eingetragenen Partnerschaft in eine Ehe
- 3.4.2.e Nachweis der Umwandlung der eingetragenen Partnerschaft in eine Ehe – auch vor der Fortschreibung im Geschäftsfall «Person»
- 7.4.e Familienausweis (ohne allfällige Kinder) – auch vor der Fortschreibung im Geschäftsfall «Person»

Bei der Auswahl von jedem Dokument erscheint eine spezifische Dialogbox, um die ergänzenden Angaben zur Umwandlung festzuhalten, da nicht alle Daten wie über einen Geschäftsfall zur Verfügung stehen. Nachfolgend sind als Beispiel die auszufüllenden Felder für das Dokument «Nachweis der Umwandlung der eingetragenen Partnerschaft in eine Ehe» aufgeführt. Die fettmarkierten Felder sind Pflichtfelder. In diesen Dialogboxen sind weder Prüfungen auf den Zeichensatz noch auf Gemeinden vorhanden. Bei den Ortsangaben ist unbedingt auf die korrekte Schreibweise (auch Gross- und Kleinschreibung) und das Hinzufügen des Kantonskürzels zu achten (z. B. Fribourg FR). Es wird empfohlen, wenn immer möglich die Angaben aus Infostar zu kopieren, um Fehler und damit Differenzen zur späteren Beurkundung im Geschäftsfall «Person» zu vermeiden. Dazu kann Infostar auch mehrmals geöffnet werden, um die Dialogbox nicht immer wieder verlassen zu müssen. Beim Verlassen der Dialogbox werden bereits erfasste Daten nicht gespeichert. Zu beachten ist, dass in der Fusszeile immer das **Erstellungsdatum resp. das Tagesdatum** aufgedruckt wird. Dokumente mit Fusszeile können daher **nicht am Vortag der Umwandlung** erstellt werden.

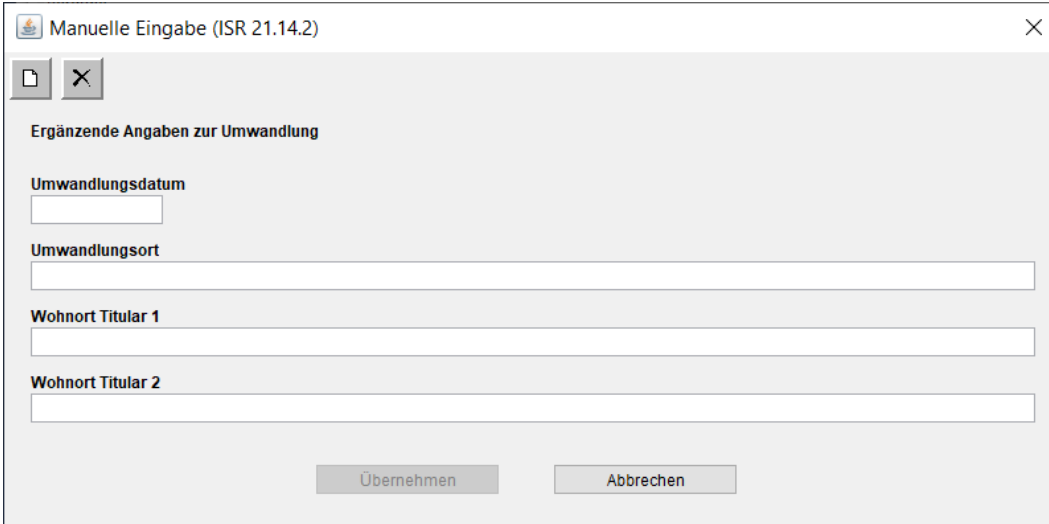

Manuelle Eingabe (ISR 21.14.2)

Ergänzende Angaben zur Umwandlung

Umwandlungsdatum

Umwandlungsort

Wohnort Titular 1

Wohnort Titular 2

Übernehmen Abbrechen

Ein Familienausweis darf auch bei Umwandlungen der eingetragenen Partnerschaft in Ehe erstellt werden. Für die Erstellung des Dokumentes steht die gleiche Dialogbox mit den Feldern Ort und Datum der Eheschliessung wie bei der Ehe zur Verfügung.

5.2 Fortschreibung der Umwandlung der ersten Person im Geschäftsfall Person

Die Beurkundung der Umwandlung erfolgt **nach der Entgegennahme der Umwandlungserklärung** (Form. 3.4.1.e) unter Fortschreibung von beiden Ehepartnern im Geschäftsfall «Person». Es ist dabei zwingend darauf zu achten, dass bei der Verarbeitung nicht beide Personengeschäftsfälle **gleichzeitig im eingegebenen Stand sind**.

Fachtechnische Weisungen Infostar
Nr. 4 (Stand 09.06.2022)
Umgehungslösungen betreffend Ehe für alle

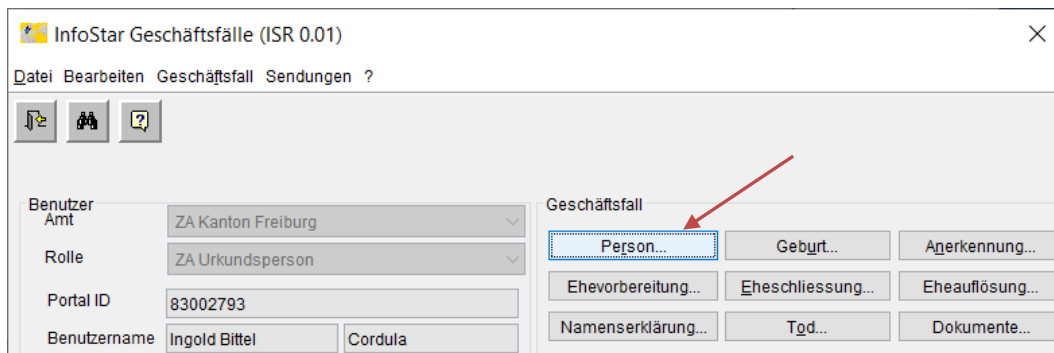

Die erste Person, deren Umwandlung zu beurkunden ist, wird in der Maske «Person (ISR 5.1)» gesucht.

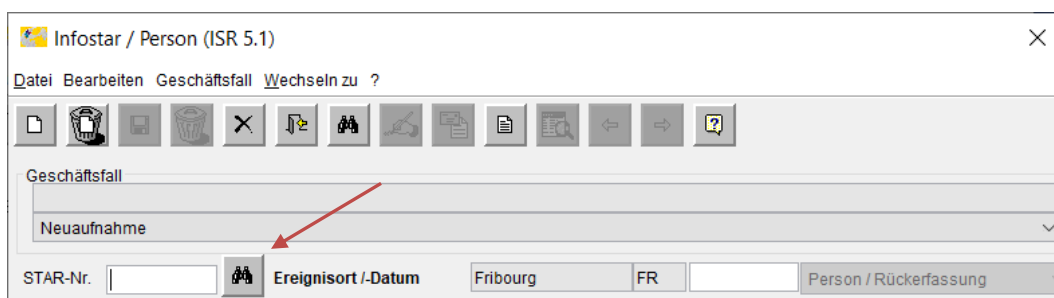

Die Maske «Einträge zur Person (ISR 5.9)» öffnet sich. Unter «Ereignis-Datum» wird das Umwandlungsdatum erfasst und mit «Neuer Eintrag» bestätigt.

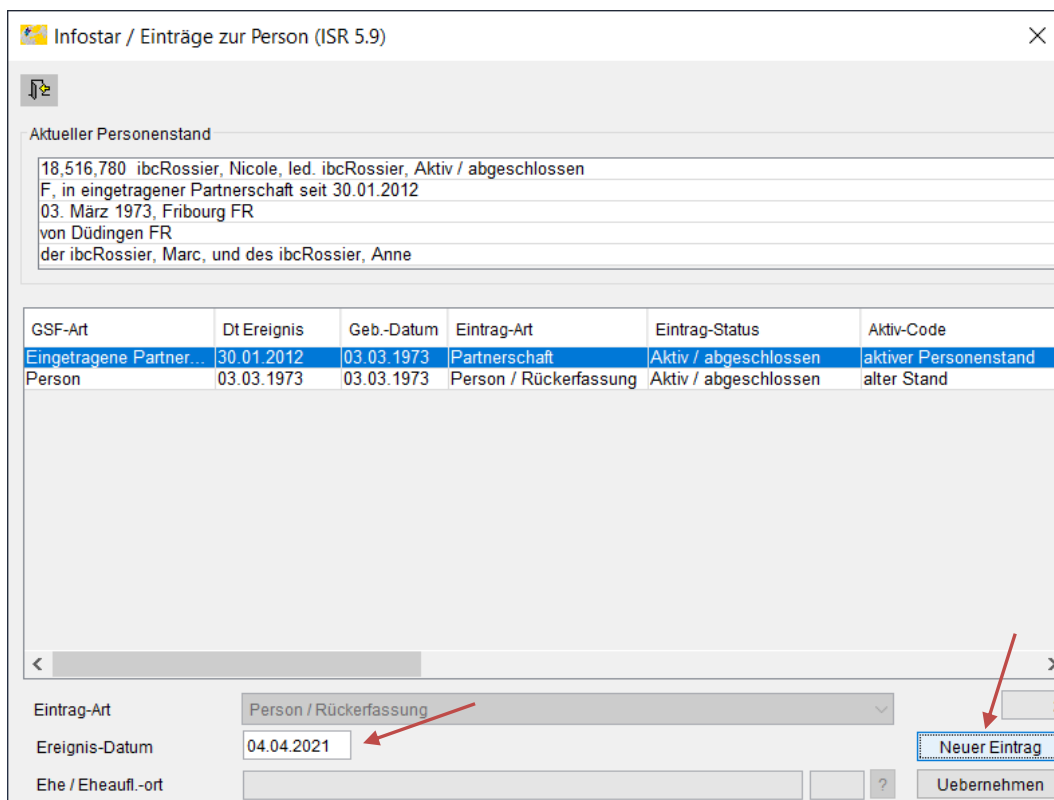

In der Maske «Person (ISR 5.1)» muss der **Bearbeitungsgrund** «Ehe für alle – Umwandlung» selektioniert werden. Der neue Zivilstand ist in «verheiratet» «seit» (Umwandlungsdatum) anzupassen. Bei der Namensführung darf es keine Änderungen geben.

Infostar / Person (ISR 5.1)

Datei Bearbeiten Geschäftsfall Wechseln zu ?

Geschäftsfall
Ehe für alle - Umwandlung

STAR-Nr. 10,296,430 Ereignisort /-Datum Fribourg FR 04.04.2021 Person / Rückerofassung

Persönliche Daten

Familienname ibcRossier
Ledigname ibcRossier
Vorname(n) Nicole Geschlecht F
Andere Namen
Geburtsdatum 03.03.1973 oder Jahrgang Geburtszeit A/B-Stunde
Geburtsort Herzogenbuchsee BE
Geb.-Ort Zusatz
Zivilstand verheiratet seit 04.04.2021
Lebensstatus lebend dauernd urteilsunfähig

Abstammung... Geschl_änd... Namensänd... Partner
Namenserkl... Tod... Verschollen... Ehepartner Kind Geschwister

Korrigieren Löschen Eltern... Bürgerrechte... Fam.verhält ... Zusatzangaben...

TERMINAL T

Der **Wohnsitz** ist durch Aufrufen des Buttons  in der Maske «Wohnsitz und Aufenthalt (ISR 0.53)» zu **erfassen**.

Infostar / Wohnsitz und Aufenthalt (ISR 0.53)

Person

Wohnsitz Schmitten FR
Zusatz
Aufenthaltsort
Zusatz

Die erste Maske ist zu speichern. Bei den Folgemasken «Elternnamen bei Entstehung des KV (ISR 0.73)» sowie «Bürgerrechte (ISR 0.70)» darf es keine Änderungen geben, da die Umwandlung der eingetragenen Partnerschaft in eine Ehe keine Auswirkung auf diese

Angaben hat. Auf der Maske «Aktive und aufgelöste Beziehungen (ISR 5.13)» kann bei Fortschreibung der ersten Person noch keine Beziehung erstellt werden.

In der Maske «Geschäftsfall Zusatzangaben (ISR 0.07)» ist unter «Anmerkungen» der Hinweis zur Umwandlung sowie allfällige andere Angaben wie ein «Ordnungsbegriff Amt» einzutragen.

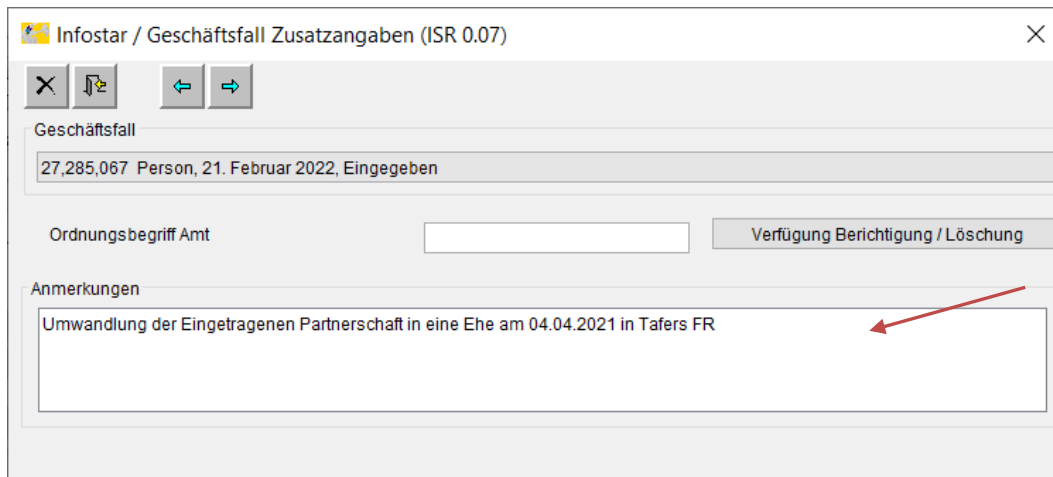

Nach dem Maskendurchlauf, dem Speichern und dem Kontrollieren kann der Geschäftsfall beurkundet werden.

5.3 Fortschreibung der Umwandlung der zweiten Person im Geschäftsfall Person

Die Fortschreibung der zweiten Person ist gleich zu starten wie bei der ersten Person (siehe 5.2 Fortschreibung der Umwandlung der ersten Person im Geschäftsfall «Person»).

In der Maske «Einträge zur Person (ISR 5.9)» wird wieder das Umwandlungsdatum als «Ereignis-Datum» erfasst und mit «Neuer Eintrag» bestätigt.

Der Bearbeitungsgrund «Ehe für alle – Umwandlung» ist zu selektionieren. Der neue Zivilstand ist in «verheiratet» «seit» (Umwandlungsdatum) anzupassen. Damit später eine Beziehung zum Ehegatten erstellt werden kann, ist das **Geschlecht provisorisch** zu ändern.

Der Wohnsitz ist durch Aufrufen des Buttons  in der Maske «Wohnsitz und Aufenthalt (ISR 0.53)» zu erfassen. Bei der Namensführung sollte es keine Änderungen geben. Diese erste Maske ist zu speichern. Die Folgemasken «Elternnamen bei Entstehung des KV (ISR 0.73)» sowie «Bürgerrechte (ISR 0.70)» sollten ebenfalls keine Änderungen erfahren.

Auf der Maske «Aktive und aufgelöste Beziehungen (ISR 5.13)» wird der Ehepartner gesucht.

Fachtechnische Weisungen Infostar
Nr. 4 (Stand 09.06.2022)
Umgehungslösungen betreffend Ehe für alle

Infostar / Aktive und aufgelöste Beziehungen (ISR 5.13)

Mutter

Familienname	Vornamen	Geb.-Datum
--------------	----------	------------

Vater

Familienname	Vornamen	Geb.-Datum
--------------	----------	------------

Person

10,296,431 ibcRichard, Mara, led. ibcRichard, Eingetragen
M, verheiratet seit 04.04.2021
04. April 1974, Genève GE
von Bösing FR
der ibcRichard, Christa, und des ibcRichard, Jan

Ehepartner/Partner

4-Ereignis... 3-Beziehungsart...

Kinder

Name	Vornamen	Geschlecht	Geb.-Datum
------	----------	------------	------------

5-Beziehungsart...

Die Maske «Beziehungsart (ISR 5.14)» öffnet sich. «Eheverhältnis» und «Datum von» sind vorgelegt und zu prüfen.

Infostar / Beziehungsart (ISR 5.14)

Beziehungsperson

10,296,430 ibcRossier, Nicole, led. ibcRossier, Aktiv / abgeschlossen
F, verheiratet seit 04.04.2021
03. März 1973, Herzogenbuchsee BE
von Düdingen FR
der ibcRossier, Anne, und des ibcRossier, Marc

Eintrags-Art Person / Rückfassung

betroffene Person

10,296,431 ibcRichard, Mara, led. ibcRichard, Eingetragen
M, verheiratet seit 04.04.2021
04. April 1974, Genève GE
von Bösing FR
der ibcRichard, Christa, und des ibcRichard, Jan

Beziehungsart Eheverhältnis

Auflösungsgrund

Datum von 04.04.2021

Datum bis 31.12.9999

Über den Button «4-Ereignis» gelangt man auf die Maske «Eheangaben (ISR 5.15)» Das «Trauungsdatum» (Umwandlungsdatum) ist vorgelegt, der «Trauungsort» (Umwandlungsort) ist einzutragen.

Ehepartner/Partner

10,296,430 ibcRossier, Nicole, led. ibcRossier, Aktiv / abgesch
F, verheiratet seit 04.04.2021
03. März 1973, Herzogenbuchsee BE
von Düdingen FR
der ibcRossier, Anne, und des ibcRossier, Marc

4-Ereignis... 3-Beziehungsart...

Infostar / Eheangaben (ISR 5.15)

betroffene Person

10,296,431 ibcRichard, Mara, led. ibcRichard, Eingetragen
M, verheiratet seit 04.04.2021
04. April 1974, Genève GE
von Bösingén FR
der ibcRichard, Christa, und des ibcRichard, Jan

Ehepartner

10,296,430 ibcRossier, Nicole, led. ibcRossier, Aktiv / abgesch
F, verheiratet seit 04.04.2021
03. März 1973, Herzogenbuchsee BE
von Düdingen FR
der ibcRossier, Anne, und des ibcRossier, Marc

Trauung

Traungsdatum 04.04.2021

Traungsort Tafers FR ?

Traungsort Zusatz

Anmerkung zur Namensführung

Eheauflösung

Eheauflösungsdatum

Eheauflösungsort

Eheauflösungsort Zusatz

Eheauflösungsgrund

In der Maske «Geschäftsfall Zusatzangaben (ISR 0.07)» sind unter «Anmerkungen» ein Hinweis zur Umwandlung sowie allfällige andere Angaben wie ein «Ordnungsbegriff Amt» einzutragen.

Infostar / Geschäftsfall Zusatzangaben (ISR 0.07)

Geschäftsfall

Ordnungsbegriff Amt

Verfügung Berichtigung / Löschung

Anmerkungen

Umwandlung der Eingetragenen Partnerschaft in eine Ehe am 04.04.2021 in Tafers FR

Zurück auf der 1. Maske ist **unbedingt das Geschlecht wieder anzupassen**. Sollte dies vor dem «Abschliessen» vergessen gehen, erscheint beim Anwählen des Buttons Beurkunden eine Infomeldung «Achtung Geschlecht prüfen». Durch klicken auf «OK» wird die Maske wieder geöffnet, um das Geschlecht korrigieren zu können. Mit klicken auf «Abbrechen» wird die Beurkundung auch ohne Anpassung des Geschlechts möglich und der Geschäftsfall kann abgeschlossen werden (z. B. wenn einer der Partner vorgängig sein Geschlecht geändert hat).

Nach dem Maskendurchlauf, dem Speichern und dem Kontrollieren kann dieser Geschäftsfall auch beurkundet werden.

5.4 Elektronische Meldung an die Einwohnerkontrolle nach einer Umwandlung

Im Geschäftsfall «Person» wird keine automatische Meldung an die Einwohnerkontrolle ausgelöst. Diese Meldung ist manuell nach der Fortschreibung **beider** Personen auszulösen. Es empfiehlt sich, diese zuerst bei der Person, welche soeben beurkundet wurde, über das Menü «Geschäftsfall», dann «Ehemeldung an EWK» auszulösen.

Unter «Ort» beim Empfänger ist der Wohnsitz auszuwählen bzw. zu prüfen oder zu korrigieren, wenn bereits eine Gemeinde angegeben ist. Mit «Meldung auslösen» wird eine Meldung an die Einwohnerkontrolle elektronisch ausgelöst.

Um die Meldung der anderen Person zu generieren, ist diese erneut über den Geschäftsfall Person aufzurufen und zu übernehmen. Über das Menü «Geschäftsfall» ist auch für diese Person eine «Ehemeldung an EWK» auszulösen.

Unter «Ort» beim Empfänger ist der Wohnsitz auszuwählen bzw. zu prüfen oder zu korrigieren, wenn bereits eine Gemeinde angegeben ist. Mit «Meldung auslösen» wird für diese Person ebenfalls die Meldung an die Einwohnerkontrolle elektronisch ausgelöst.

Sollten Einwohnerkontrollen Probleme mit der elektronischen Meldung haben, kann mangels einer separaten Umwandlungsmitteilung unter dem Geschäftsfall «Dokumente» → «neues e-Dokument» ein «Nachweis der Umwandlung der eingetragenen Partnerschaft in eine Ehe» erstellt, gedruckt und verschickt werden. Alternativ könnte auch für beide Personen eine «Bereinigungsmeldung EWK» versendet werden.

Die elektronischen Meldungen können wie üblich unter «Liste Sendungen Geschäftsfall (ISR 21.01)» über den Button «Meldungen Sedex» kontrolliert werden.

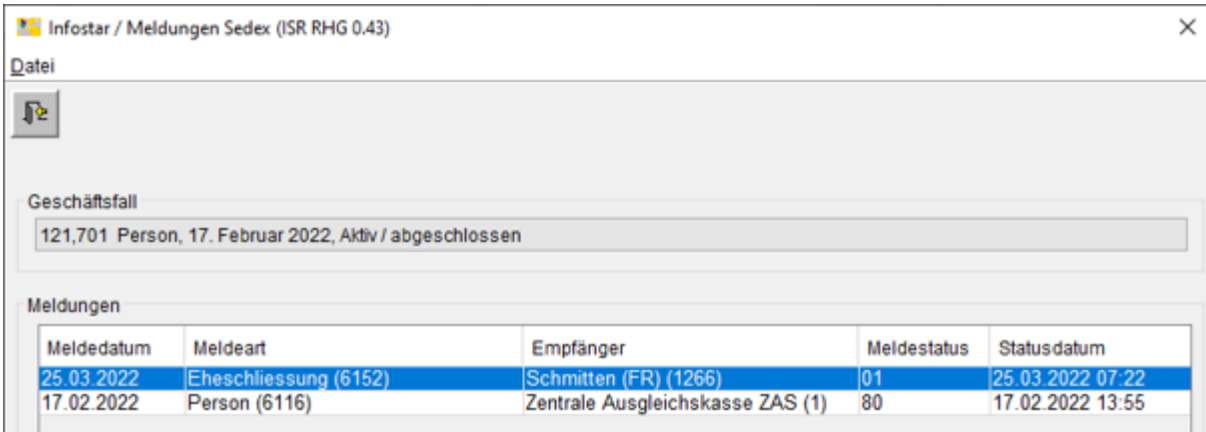

Melddatum	Meldeart	Empfänger	Meldestatus	Statusdatum
25.03.2022	Eheschliessung (6152)	Schmitt (FR) (1266)	01	25.03.2022 07:22
17.02.2022	Person (6116)	Zentrale Ausgleichskasse ZAS (1)	80	17.02.2022 13:55

6 Ehe im Ausland, welche als Eintragung Partnerschaft beurkundet wurde

Auf Antrag oder bei einem neuen Ereignis kann für ein gleichgeschlechtliches Paar, welches im Ausland eine Ehe geschlossen hat, folglich in der Schweiz und somit in Infostar als Eingetragene Partnerschaft anerkannt und vor dem 1. Juli 2022 registriert wurde, eine Anpassung des Eintrages erfolgen. Da eine Beziehung jedoch nicht berichtet werden kann, ist der Geschäftsfall «Eintragung Partnerschaft» zu **löschen** und neu, wie unter Ziffer 4.3 und 4.4 beschrieben, die Ehe im Geschäftsfall «Person» fortzuschreiben. Der neue Zivilstand ist in «verheiratet» «seit» (ursprüngliches Datum wie in Geschäftsfall «Eintragung Partnerschaft») anzupassen. Die Einwohnerkontrollen sind in diesen Fällen mittels einer «Bereinigungsmeldung» zu informieren.

7 Nachbeurkundung einer verschiedengeschlechtlichen Partnerschaft im Ausland

Wenn eine verschiedengeschlechtliche eingetragene Partnerschaft aus dem Ausland anerkannt und in Infostar registriert werden muss, gilt die gleiche technische Lösung («Umgehungslösung») wie für die Ehe für alle (im Geschäftsfall «Person» fortschreiben). Der Bearbeitungsgrund «Ereignis nur im GF Person möglich» ist auszuwählen und auf der Maske ISR 0.07 sind die entsprechenden Bemerkungen anzubringen. Die Einwohnerkontrollen sind in diesen Fällen mittels einer «Bereinigungsmeldung» zu informieren.

8 Folgegeschäftsfälle

Folgegeschäftsfälle, wie beispielsweise eine Eheauflösung oder ein Geschäftsfall Tod, können über die entsprechenden Ereignisgeschäftsfälle beurkundet werden. Zu beachten ist, dass bei den Dokumenten nicht immer eine geschlechtsneutrale Bezeichnung gewährleistet ist. Aus diesem Grund sind die erstellten Urkunden vor dem Versand jeweils gut zu überprüfen, gegebenenfalls sind die Urkunden mittels Notfalldokumente zu erstellen. Namensänderungen oder Änderungen bei den Bürgerrechten können ebenfalls in den jeweiligen Geschäftsfällen beurkundet werden.

Bei Berichtigungen ist darauf zu achten, dass beim Löschen eines Geschäftsfalls «Person» Probleme auftauchen können und daher unter Umständen auch weitere Geschäftsfälle gelöscht werden müssen.

Wir empfehlen Ihnen, wenn immer möglich in dieser Übergangszeit bis zur Einführung von Infostar NG die Schulungsumgebung von Infostar zu nutzen, um das Verhalten von Folgegeschäftsfällen zu testen. Bei Fragen können Sie via Ihrem 1st-Level-Support im jeweiligen Kanton an unser Helpdesk beim Fachbereich Infostar gelangen.

9 Amtliche Mitteilungen

Für die im Geschäftsfall «Person» beurkundeten Ehen und Umwandlungen erfolgt die Meldung wie folgt:

- an die Gemeindeverwaltung des Wohnsitzes der beiden Personen mit der neu zur Verfügung gestellten «Ehemeldung an EWK»
- an die AHV-Behörde (automatisch)
- an das Staatssekretariat für Migration SEM:
 - bei Ehen mittels einer Trauungsmitteilung
 - bei Umwandlungen mittels einem Nachweis der Umwandlung der eingetragenen Partnerschaft in eine Ehe
- an das Zivilstandsamt der Heimatgemeinde der betroffenen Person (Art. 49a Abs. 2 Bst. b ZStV)
 - bei Ehen mittels einer Trauungsmitteilung
 - bei Umwandlungen mittels einem Nachweis der Umwandlung der eingetragenen Partnerschaft in eine Ehe
- Gemäss den internationalen Vereinbarungen (Deutschland, Italien, Österreich) an die Heimatbehörde der betroffenen Person:
 - bei Ehen mittels einem Auszug aus dem Eheregister (CIEC, Formular nach Übereinkommen Nr. 34) aus den Notfalldokumenten
 - bei Umwandlungen mittels einem Nachweis der Umwandlung der eingetragenen Partnerschaft in eine Ehe

Zusätzliche Mitteilungen bedürfen einer Rechtsgrundlage des Bundes oder der Kantone.

10 Abgabe von Registerauszügen

Familienausweis bei gemeinsamen Kindern

Beim neu zur Verfügung gestellten «Familienausweis» werden keine allfällig gemeinsamen Kinder aufgeführt. Ein «Ausweis über den registrierten Familienstand» ist bei gemeinsamen Kindern ebenfalls nicht erstellbar. Alternativ müsste ein Notfalldokument erstellt werden.

Familienausweis nach Auflösung

Die Auflösung der Ehe bei Tod oder Eheauflösung wird auf dem neuen «Familienausweis» nicht aufgeführt. Als Ersatz könnte zum Beispiel kostenlos eine zusätzliche Todesurkunde abgegeben werden oder es ist ein Notfalldokument zu erstellen.

An den Berechtigungen für die bisherigen Dokumente wurden keine Änderungen vorgenommen. Für ein Ersatzdokument empfehlen wir Ihnen, mit dem jeweils dafür zuständigen Zivilstandsamt Kontakt aufzunehmen.

Personenstandsausweis und Heimatschein

Diese beiden Dokumente sind aus dem System erstellbar.

Nachweis einer Ehe

Dieses Dokument kann bei einer Ehe für alle oder einer Umwandlung nicht verwendet werden.

Bestätigung der Personendaten für eine Ausweisausstellung vor der Trauung

Dieses Dokument wurde für die Ehe für alle nicht implementiert. Ersatzweise kann das neue e-Dokument «Ehevorbereitung – Name und Bürgerrechte nach der Trauung» verwendet werden.

CIEC-Dokumente

CIEC-Dokumente für Geburt, Ehe und Tod sowie Ehefähigkeitszeugnis werden als neue Word-Vorlagen zur Verfügung gestellt und sind manuell zu erstellen.

Fachbereich Infostar FIS

Rodolfo Semprevivo